

제 57기
금화저축은행 현황

(2025년 12월 31일 현재)

금화저축은행

1. 선언문

본 자료는 상호저축은행업감독규정 제42조의 규정에 따라 작성되었으며, 저희 금화저축은행의 경영 전반에 대한 진실한 내용을 담고 있으며, 이 공시자료는 금융감독원 및 상호저축은행중앙회에 의하여 그 정확성 및 적정성 여부에 대한 검토 또는 확인이 이루어지지 않았음을 알려드립니다.

대표이사 이 경 희 

2. 경영방침

당사는 다음과 같은 경영방침을 가지고 임직원이 고객을 위하여 열심히 일하고 있습니다.

1) 경영 이념

- 정도경영
- 고객지향
- 전문성
- 혁신성

2) 경영 목표

- 안정성, 수익성, 건전성 강화
- 직원 교육 강화로 업무 지식 배양
- 지역 금융기관으로서 공신력 제고

3. 연혁

- 1970년 10월 23일 : 회사설립
- 1970년 10월 23일 : 업무개시

4. 조직

(1) 조직도

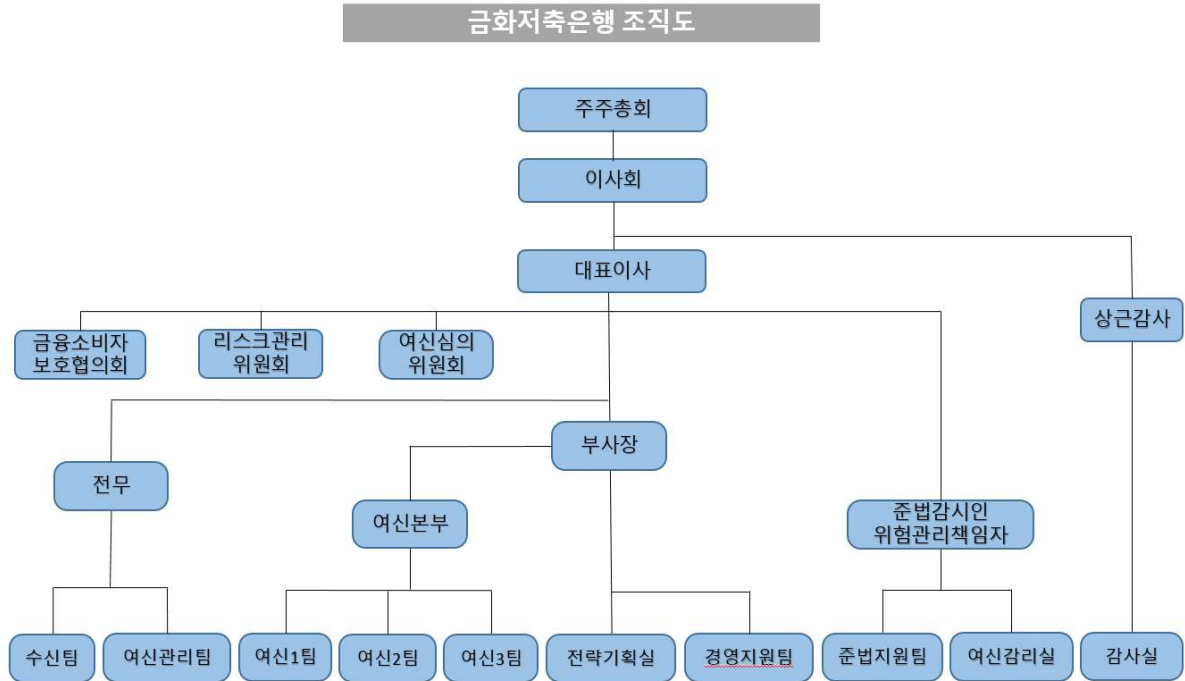

(2) 영업점 및 자동화기기

제57기 4분기말 : 2025년 12월말 현재

영 업 점			자 동 화 기 기		
지 점	출장소	계	C D	ATM	기 타
			0	2	

5. 임직원수

* 직전분기대비

제57기 4분기말(금분기) : 2025년 12월말
 제57기 3분기말(직전분기) : 2025년 9월말
 (단위 : 명)

구 분		제57기 4분기말 (금분기)	제57기 3분기말 (직전분기)
임 원	상 근	5	5
	사외이사	1	1
	사외이사가 아닌 비상근 이사		
일반직원	책 임 자	18	17
	직 원	10	15
기 타			
계		34	38

6. 임원현황

제57기 4분기말 : 2025년 12월말 현재

구 분	성 명	직 명	담당업무 또는 주된 직업
상근임원	이경희	저축은행장	총괄
	이용배	부사장	기획, 경영지원, 여신
	천학도	전무이사	수신, 여신관리
	주종태	상근감사	업무전반
	김정현	여신본부장	여신
사외이사	권정혁	사외이사	
사외이사가 아닌 비상근 이사			

7. 동일계열회사

제57기말(금기) : 2025년 12월말 현재

(단위 : 억원, 주, %)

회사 유형	법인명	업종	주소	임원현황		주주현황		관련법규
				직위	성명	성명	지분율	
			해당사항없음					

8. 자본금

(단위 : 억원)

년월일	주식의 종류	발행주식수	증·감자 금 액	증·감자 내 용	증·감자후 자본금	비 고
	해당사항없음	주				
		주				
		주				

주) 최근 3개년간의 자본금 증·감자내용 및 증·감자 후 자본금 금액임

9. 주요 주주현황

제57기말 : 2025년 12월말 현재

주 주 명	소 유 주 식 수	소 유 비 율(%)
유 재 빈	739,420	45.9
이 성 희	192,580	11.9
김 형 일	127,860	7.9
금호준설(주)	114,160	7.1
이 용 윤	86,936	5.4
이 용 민	86,936	5.4
정 애 선	45,000	2.8
이 경 선	43,468	2.7
유 명 권	45,545	2.8
기타주주	129,835	8.1

10. 배당

구 분	2025년도	2024년도
보 통 주 배 당 율	24.82	37.23
보 통 주 주 당 배 당 액	1,240원	1,861원
주 당 당 기 순 이 익	402원	2,430원
배 당 성 향	308%	76.58%

[경영실적]

11. 개요

(단위 : 억원)

구 분	2025년도	2024년도
업 무 이 익(총당금적립전 이익) (A)	103	141
총 당 금 적 립 액 (B)	96	93
대 손 총 당 금	96	93
지 급 보 증 총 당 금	0	0
퇴 직 급 여 총 당 금	0	0
기 타 총 당 금	0	0
법 인 세 비 용 (C)	1	9
당 기 순 이 익 (A-B-C)	6	39

12.자금의 조달 및 운용현황

(1)이자율 현황

* 전년동기대비

제57기 4분기말(금분기) : 2025년 12월말
 제56기 4분기말(전년동기) : 2024년 12월말
 (단위 : 억원, %)

구 분			제57기 4분기말(금분기)				제56기 4분기말(전년동기)				
			평균잔액		이 자 금 액	이자율	평균잔액		이 자 금 액	이자율	
				구성비				구성비			
조	원가성	예수금	5,188	80.29	205	3.95	5,045	79.69	229	4.54	
		표지어음									
		차입금	32	0.50			25	0.39			
	소 계		5,220	80.79	205	3.93	5,070	80.08	229	4.52	
	달	무원가성	자본총계	1,236	19.13			1,246	19.68		
총당금			3	0.05			10	0.16			
기타			2	0.03			5	0.08			
소 계			1,241	19.21			1,261	19.92			
조 달 합 계			6,461	100.00	205	3.17	6,331	100.00	229	3.62	
운	수익성	예치금	943	14.6	29	3.07	1,309	20.68	46	3.51	
		유가증권	601	9.3			233	3.68			
		대출금	5,025	77.77	312	6.20	4,915	77.63	346	7.04	
		기타	67	1.04			54	0.85			
		대손충당금등(△)	(224)	(3.47)			(229)	(3.62)			
소 계		6,412	99.24	341	5.32	6,282	99.22	392	6.24		
용	무수익성	현금	3	0.05			3	0.05			
		유형자산	31	0.48			31	0.49			
		기타	15	0.23			15	0.24			
		소 계		49	0.76			49	0.78		
운 용 합 계			6,461	100.00	341	5.28	6,331	100.00	392	6.19	

(2) 만기구조

제57기 4분기말 : 2025년 12월말 현재
(단위 : 억원)

구 분	정상·요주의 분류자산 및 부채의 만기					고정이하 분류자산(C)	합계 (A+B+C)
	3개월 이하	6개월 이하	1년 이하	3년 이하(A)	3년 초과(B)		
운 용	1,702	3,112	4,984	6,127	24	480	6,631
대출금(1)	869	2,269	4,091	4,914	12	480	5,406
조 달	970	1,546	3,080	5,544	1,087	0	6,631
예수금(2)	970	1,546	2,929	5,394	4	0	5,398
차이(1-2)	-101	723	1,162	-480	8	480	8

(3) 후순위채 발행현황

제57기 4분기말 : 2025년 12월말 현재
(단위 : 억원, %)

채권의 종류	발행일	만기일	발행금액	발행금리	신용등급	비고
		해 당	사 항	없 음		

13. 부문별 수지상황

(단위 : 억원)

구 분		2025년도(A)	2024년도(B)	증감 (A-B)
이 자 부 문	이 자 수 익	345	396	-51
	예치금이자	29	46	-17
	유가증권이자	2	2	0
	대출금 이자	312	346	-34
	할부금융이자	-	-	-
	기타이자수익	1	2	-1
	이 자 비 용	180	204	-24
	예수부채이자	180	204	-24
	표지어음예수금이자	-	-	-
	차입부채이자	-	-	-
	사채이자	-	-	-
	기타이자비용	-	-	-
소 계	165	192	-27	
수수료 부문	수수료수익	6	20	-14
	수수료비용	6	5	1
	소 계	-	15	-15
유가증권 부문	유가증권관련수익	14	12	2
	유가증권관련비용	-	-	-
	소 계	14	12	2
기타 부문	기타수익	31	19	12
	기타비용	129	121	8
	소 계	(98)	(102)	-4
부문별이익 합계		81	117	-36
판매비와 관리비(△)		74	69	5
법인세 비용(△)		1	9	-8
당기순이익		6	39	-33

14. 자본적정성지표

(1) 자본적정성

* 전년동기대비

제57기 4분기말(금분기) : 2025년 12월말
 제56기 4분기말(전년동기) : 2024년 12월말
 (단위 : 억원, %)

구 분	제57기 4분기말 (금분기)	제56기 4분기말 (전년동기)
BIS기준 자기자본 비율 * 법규정상 요구되는 비율은 (7 %)이상임	19.07	20.26
BIS기준기본자본비율	17.78	18.96
단순자기자본비율	16.32	16.95

- ◆ BIS기준 자기자본비율(위험가중자산 대비 자기자본비율) : 상호저축은행 재무구조의 건전성을 나타내는 비율로 BIS금융위원회 (바젤위원회)에서 발표한 자산의 신용·시장·운영리스크에 따라 자기자본 보유를 의무화하는 “자기자본 측정과 적정 자기자본 수준에 관한 국제적 합의”를 근거로 하여 금융감독원에서 정한 경영지도비율의 하나로서 그 비율이 높을수록 상호저축은행의 건전성이 좋다는 것을 의미합니다.

(2) BIS기준 자기자본비율 산출내역

* 전년동기대비

제57기 4분기말(금분기) : 2025년 12월말
 제56기 4분기말(전년동기) : 2024년 12월말
 (단위 : 억원, %, %p)

구 분		제57기 4분기말 (금분기)	제56기 4분기말 (전년동기)
기본자본계(A)		1,050	1,066
	자본금	81	81
	자본잉여금	0	0
	이익잉여금	999	1,022
	연결회사의 외부주주지분	0	0
	공제항목	5	37
보완자본계(B)		76	73
	상위 기한부 후순위 채무	0	0
	하위 기한부 후순위 채무	0	0
	재평가적립금	0	0
	매도가능증권 평가이익 등	0	0
	대손충당금 (대손준비금 포함)	76	73
	기타	0	0
경영정상화 장기차입금(C)		0	0
공제항목계(D)		0	0
자기자본계(A+B+C-D)		1,126	1,139
위험가중자산		5,907	5,623

15. 자산건전성 지표

* 전년동기대비

제57기 4분기말(금분기) : 2025년 12월말
 제56기 4분기말(전년동기) : 2024년 12월말
 (단위 : 억원, %)

구 분	제57기 4분기(금분기)	제56기 4분기(전년동기)
손실위험도 가중여신비율	11.14	10.88
순고정이하 여신비율	6.44	8.19
고정이하 여신비율	8.89	10.81
연체대출비율	6.98	10.58

16. 수익성 지표

* 전년동기대비

제57기 4분기말(금분기) : 2025년 12월말
 제56기 4분기말(전년동기) : 2024년 12월말
 (단위 : 억원, %)

구 분	제57기 4분기말(금분기)	제56기 4분기말(전년동기)
총자산순이익률	0.10	0.62
총자산경비율	1.15	1.09
수지비율	98.07	89.45

17. 유동성 지표

* 전년동기대비

제57기 4분기말(금분기) : 2025년 12월말
 제56기 4분기말(전년동기) : 2024년 12월말
 (단위 : 억원, %)

구 분	제57기 4분기(금분기)	제56기 4분기(전년동기)
유동성 비율	187.49	264.28
실가용자금 비율	24.04	26.34
유형자산비율	2.81	2.97

◆ 유동성비율 : 단기조달자금에 대한 단기자금운용을 표시(상호저축은행의 지급능력)하는 지표로 그 비율이 높을수록 유동성이 좋다는 것을 의미합니다.

18. 생산성 지표

* 전년동기대비

제57기 4분기말(금분기) : 2025년 12월말
 제56기 4분기말(전년동기) : 2024년 12월말
 (단위 : 억원, %)

구 분		제57기 4분기말(금분기)	제56기 4분기말(전년동기)
직원1인당	총당금적립전이익	3	4
	예 수 금	158	147
	대 출 금	159	146
1영업점당	예 수 금	5,399	5,282
	대 출 금	5,406	5,240

19. 기타 지표

제57기말(금기) : 2025년 12월말
 제56기말(전기) : 2024년 12월말
 (단위 : 억원, %)

구 분	제57기말(금기)	제56기말(전기)
퇴직급여 총당금비율	해당사항없음	

[재무상황]

20. 개요

(회계기준 : 일반기업회계기준)

제57기 4분기말(금분기) : 2025년 12월말
 제56기 4분기말(전년동기) : 2024년 12월말
 (단위 : 억원, %, %p)

구분		제57기 4분기말(금분기)		제56기 4분기말(전년동기)		증감
			구성비		구성비	
자산	현금 및 예치금	512	7.72	1,144	17.54	-632
	유가증권	794	11.97	307	4.71	487
	대출채권	5,155	77.73	4,962	76.07	193
	유형자산	31	0.47	31	0.47	0
	기타자산	140	2.11	79	1.21	61
자산총계		6,632	100	6,523	100.00	109
부채	예수부채	5,399	81.41	5,282	80.98	117
	차입부채	-		-	-	-
	기타부채	150	2.26	136	2.08	14
	부채총계	5,549	83.67	5,418	83.06	131
자본	자본금	81	1.22	81	1.24	0
	자본잉여금	-	-	-	-	-
	자본조정	-	-	-	-	-
	기타포괄손익누계액	3	0.05	2	0.03	1
	이익잉여금	999	15.06	1,022	15.67	-23
	자본총계	1,083	16.33	1,105	16.94	-22
부채 및 자본총계		6632	100	6,523	100.00	109

21. 대출금 운용

(1) 용도별 대출금

* 전년동기대비

제57기 4분기말(금분기) : 2025년 12월말
 제56기 4분기말(전년동기) : 2024년 12월말
 (단위 : 억원, %)

구 분	제57기 4분기말(금분기)		제56기 4분기말(전년동기)	
		구성비		구성비
기업자금대출	3,635	67.24	3,030	57.82
가계자금대출	567	10.49	1,265	24.14
공공 및 기타자금대출	1,204	22.27	945	18.04
합 계	5,406	100.00	5,240	100.00

(2) 담보별 대출금

* 전년동기대비

제57기 4분기말(금분기) : 2025년 12월말
 제56기 4분기말(전년동기) : 2024년 12월말
 (단위 : 억원, %)

구 분		제57기 4분기말(금분기)		제56기 4분기말(전년동기)	
			구성비		구성비
담 보	부동산 유가증권	581	9.58	680	12.98
	예수금 기타	9	0.17	5	0.09
	소 계	3,558	67.90	3,658	69.81
보 증		4,148	76.73	4,343	82.88
신 용		-	-	-	-
신 용		1,258	23.27	897	17.12
합 계		5,406	100.00	5,240	100.00

(3) 중소기업 대출

* 전년동기대비

제57기 4분기말(금분기) : 2025년 12월말
 제56기 4분기말(전년동기) : 2024년 12월말
 (단위 : 억원)

구 분		제57기 4분기말 (금분기)	제56기 4분기말 (전년동기)
중소기업대출	비율 (A/B x 100)	57.32	51.79
	중소기업대출(A)	3,099	2,714
	총 대출 (B)	5,406	5,240

(4) 부동산 업종별 신용공여 한도준수 및 자산건전성 분류 현황

제57기 4분기말 : 2025년 12월 말 현재 (단위 : 억원)

업종명	신용공여 한도 준수 현황		건전성 분류 현황							
	한도 금액	신용 공여액	대출채권						연체액	연체율
			정상	요주의	고정	회수 의문	추정 손실	합계		
부동산PF대출(①)	1,081	628	543	85	0	0	0	628	0	0
건설업(②)	1,622	514	289	53	128	0	44	514	129	25.1
부동산업(③)	1,622	1,297	893	242	151	11	0	1,297	107	8.25
합계(①+②+③)	2,703	2,439	1,725	380	279	11	44	2,439	236	33.35

주1) 저축은행업감독규정이 개정·시행('23.9.13)됨에 따라 명목상 차주가 아닌 실제 원리금 상환의무가 있는
 실차주 기준으로 업종을 구분하여 신용공여 한도를 산정

(5) 소액신용대출 취급현황

- 주 1) 총여신중 3백만원 이하의 신용대출금액을 분기별로 기재
- 2) 연체기준 : 상호저축은행업감독규정 (별표7)의 연체여신 정의 적용

(단위 : 억원, %, %p)

구 분	2025년 12월말 (금분기)	2025년 9월말	2025년 6월말	2025년 3월말
총 대출				
소액신용대출		해당사항없음		
비중				
소액신용대출연체액				
비중				

* 소액신용대출잔액이 10억원이하인 저축은행은 “소액신용대출 취급현황”을 공시하지 아니할 수 있음.

22. 유가증권투자 및 운용현황

제57기말(금기) : 2025년 12월말

(단위 : 억원)

구 분	취득원가	기말장부가액	평가손익잔액(B/S)	운용손익(I/S)
당기손익인식증권	351	352	1	11
매도가능증권	398	402	4	2
만기보유증권	47	40	-	-
지분법적용투자주식				
합 계	796	794	5	13

23. 예수금 현황

(1) 형태별 예수금

* 전년동기대비

제57기 4분기말(금분기) : 2025년 12월말
 제56기 4분기말(전년동기) : 2024년 12월말
 (단위 : 억원, %)

구 분	제57기 4분기말(금분기)				제56기 4분기말(전년동기)			
	잔 액		평균잔액		잔 액		평균잔액	
		구성비		구성비		구성비		구성비
요구불예금	65	1.20	62	1.2	58	1.10	61	1.21
거치식예금	5,121	94.85	4,904	94.54	4,984	94.36	4,750	94.15
적립식예금	213	3.95	221	4.26	240	4.54	234	4.64
표지어음	-	-	-	-	-	-	-	-
기 타	-	-	-	-	-	-	-	-
합 계	5,399	100.00	5,187	100.00	5,282	100.00	5,045	100.00

(2) 예금자별 예수금

* 전년동기대비

제57기 4분기말(금분기) : 2025년 12월말
 제56기 4분기말(전년동기) : 2024년 12월말
 (단위 : 억원, %)

구 분	제57기 4분기말(금분기)		제56기 4분기말(전년동기)	
		구성비		구성비
개 인	5,312	98.39	5,194	98.33
법인 및 단체	75	1.39	76	1.44
기 타	12	0.22	12	0.23
합 계	5,399	100.00	5,282	100.00

주) 잔액기준

24. 대손상각 및 대손충당금

(1) 대손상각액

* 전년동기대비

제57(금)기 4분기(3개월) : 2025년10월1일부터 2025년12월31일까지

제57(금)기 누계 : 2025년1월1일부터 2025년12월31일까지

제56(전)기 4분기(3개월) : 2024년10월1일부터 2024년12월31일까지

제56(전)기 누계 : 2024년1월1일부터 2024년12월31일까지

(단위 : 억원)

구 분	제57기 4분기말(금기)		제56기 4분기말(전기)	
	금분기	누계	금분기	누계
기 중 대 손 상 각 액	3	61	15	31
일 반	3	61	15	31
특 별	0	0	0	0

(2) 대손충당금내역

* 전년동기대비 (일반기업회계기준)

제57기 4분기말(금분기) : 2025년 12월말

제56기 4분기말(전년동기) : 2024년 12월말

(단위 : 억원)

구 분	제57기 4분기말(금분기)	제56기 4분기말(전년동기)
대 손 충 당 금	249	276
일 반	249	276
특 별		0

25. 부실 및 고정이하 분류여신 현황

(1) 부실 및 고정이하분류여신

* 전년동기대비

제57기 4분기말(금분기) : 2025년 12월말
 제56기 4분기말(전년동기) : 2024년 12월말
 (단위 : 억원)

구 분	제57기 4분기말(금분기)	제56기 4분기말(전년동기)
총 여 신	5,406	5,240
부 실 여 신	60	64
고 정 이 하 분 류 여 신	481	567
순고정이하 분류여신	333	407

주1) 부실여신은 회수의문 및 추정손실 여신의 합계임

2) 고정이하분류여신은 고정, 회수의문 및 추정손실 여신의 합계임

3) 순고정이하분류여신은 고정이하분류여신에서 고정이하 총당금을 차감한 후의 금액임

- ◆ 부실여신 : 상호저축은행의 총여신중 회수의문과 추정손실을 합한 것으로 총여신 대비 그 비율이 낮을수록 상호저축은행의 자산 건전성이 양호함을 나타냅니다.
 - 회수의문 : 고정으로 분류된 거래처에 대한 총여신액 중 손실 발생이 예상되나 현재 그 손실액을 확정할 수 없는 회수 예상가액 초과여신
 - 추정손실 : 고정으로 분류된 거래처에 대한 총여신액 중 회수불능이 확실하여 손비처리가 불가피한 회수예상가액 초과여신
- ◆ 고정이하분류여신 : 상호저축은행의 총여신중 고정, 회수의문과 추정손실을 합한 것으로 총여신 대비 그 비율이 낮을수록 상호저축은행의 자산 건전성이 양호함을 나타냅니다.
 - 고정 : 금융거래내용, 신용상태 등 경영내용이 불량하여 구체적인 회수 조치나 관리방법을 강구할 필요가 있는 거래처에 대한 총여신 중 회수 예상가액 해당여신

(2) 거액 부실여신 증가업체 현황

* 직전분기대비

제57기 4분기말(금분기) : 2025년 12월말
 제57기 3분기말(직전분기) : 2025년 9월말
 (단위 : 억원)

업체명 ¹⁾	제57기 4분기말 (금분기)	제57기 3분기말 (직전분기)	증가액	증가사유	비 고
해당사항없음					

주1) 업체명은 직전분기대비 부실여신잔액이 10억원 이상 증가업체를 대상으로 상위 20개 업체를 기재하되, 법인의 경우 “(주)***[업종]”, 개인명의대출의 경우 업체명에 “개인대출(홍*동)”으로 기재

(3) 신규발생 채권재조정업체 현황

제57기 4분기말 : 2025년 12월말 (단위 : 억원)

업 체 명	채권재조정 결정일자	제57기 4분기말 총여신잔액	부실여신잔액	채권재조정 진행내역	비 고
		해당사항 없음			

주) 총여신잔액이 10억원이상인 업체를 대상으로 작성함

26. 주식거래

* 전년동기대비

제57기 4분기말(금분기) : 2025년 12월말
 제56기 4분기말(전년동기) : 2024년 12월말
 (단위 : 억원)

구 분	제57기 4분기말(금분기)	제56기 4분기말(전년동기)
지급보증	-	-
대손상각채권	331	297
배서어음	-	-
환매권부대출채권매각	-	-
파생금융상품 거래	-	-

27. 비업무용 부동산 보유현황

제57기 4분기말 : 2025년 12월말 현재
 (단위 : 억원)

구 분	1년내 취득분	1~3년내 취득분	3년 이전 취득분
비업무용 토지	-	-	-
비업무용 건물	-	-	-
합 계	-	-	-

27-1. 경영업무 취급현황

* 전년동기대비

제57기 4분기말(금분기) : 2025년 12월말
 제56기 4분기말(전년동기) : 2024년 12월말
 (단위 : 억원, 건, 매)

구 분	제57기 4분기말(금분기)		제56기 4분기말(전년동기)	
	실 적	건(매)수	실 적	건(매)수
할부금융	0	0	0	0
직불카드	1	32	1	15

[리스크관리]

28. 리스크관리

(1) 리스크 관리조직

- 리스크관리위원회
- 리스크관리실무협의회(여신, 수신, 자금, 관리 리스크 위원회)
- 여신심사위원회
- 여신감리위원회

(2) 리스크 관리체계

- 전체 리스크관리 업무전반의 효율적인 관리 및 운영
- 부서별, 개별 리스크 관리업무의 효율적인 관리 및 운영
- 8억 초과 대출건에 대한 사전 여신심사 강화
- 리스크 관련 종합적인 정책수립 및 업무전반의 리스크 상시 점검
- 연체자 중 회생가능자에 대한 재조정, 기한연장, 금리인하 등으로 신용회복 지원업무 활성화

(3) 신용리스크 관리

- 여신 심사 체크리스트 업무시행, 과목별연체자 지정관리, 결손방지 추진방안 시행, 연체자 방문독촉 기준 준수

(4) 시장리스크 관리

- 유가증권 가격변동으로 인한 보유주식, 채권 등의 자산 가치 감소로 인하여 발생하는 손실을 최소화한다.

(5) 유동성리스크 관리

- 자산 및 부채 만기 GAP관리를 철저히 하고 여신 및 수신상품 포트폴리오를 구성함.

<정기예금 등의 잔존기간별 잔액>

○ 정기예금

(단위 : 억원)

구 분	1년이내	2년이내	3년이내	3년초과	합 계
정기예금	2,707	889	1,525	-	5,121

○ 대출금

(단위 : 억원)

구 분	1년이내	2년이내	3년이내	4년이내	5년이내	5년초과	합 계
대출금	4,279	1,022	79	26	-	-	5,406

주) 종합통장대출 등 한도에 대하여 약정기간을 정하고 특정기간(1개월 등) 안에 회전 취급하는 대출금은 한도약정기간에 불구하고 1년 이내로 분류함.

○ 유가증권

(단위 : 억원)

구 분	1년이내	2년이내	3년이내	4년이내	5년이내	5년초과	합 계
국·공채	40						40
사채							
기타	320	143	146	77	11	5	702
합 계	360	143	146	77	11	5	742

주 1) 국·공채란 통화안정증권, 정부보증채, 재정증권국채, 지방채, 정부투자기관발행채권 등을 말함

2) 유가증권의 만료기간을 특정할 수 없는 주식 및 투자유가증권(출자금 포함) 등은 제외함.

(6) 신용평가시스템(CSS) 구축

[기타경영현황]

29. 자회사 경영실적

제57기 4분기말 : 2025년 12월말 현재
(단위 : 억원)

자회사명	재무상황		손익상황		결산 기준일
	총자산	자기자본(자본금)	영업이익	당기순이익	
		해당사항없음			

30. 여·수신 금리현황 및 결정체계

(1) 여신금리

(2025년 12월 31일 현재)

구분			신용등급별 ¹⁾ 현황			비고
			최상위 등급	최다 차주 해당등급	최하위 등급	
개인대출	신용대출 (무보증,1년)	등급	해당	사항	없음	
		적용금리		3~19%		
	아파트담보대출 (1년)	등급	해당	사항	없음	
		적용금리		2~13%		
	예금담보대출 (정기예금1년)	등급	해당	사항	없음	
		적용금리		예금금리+1.5%		
기업대출 ²⁾	기업일반대출 (1년)	등급	해당	사항	없음	
		적용금리		2~19%		
	당좌대출	등급	해당	사항	없음	
		적용금리	해당	사항	없음	

주) ① 정상등급을 대상으로 함
② 무보증대출 기준

(2) 수신금리

(2025년 12월 31일 현재)

구 분	기 간	최저금리 ¹⁾	최고금리 ²⁾	비 고
보통예금	-	0.2	0.2	
저축예금	-	-	-	
정기적금	6개월	2.5	2.5	
	1년	3.5	3.5	
	2년	3.5	3.5	
	3년	3.5	3.5	
정기예금	3개월	2.2	2.2	
	6개월	3.0	3.0	
	1년	3.0	3.0	
	2년	2.5	2.5	
	3년	2.5	2.5	
근로자우대저축	3년이후~7년	매1년마다 저축은행이 고시한 정기적금 1년 이율		
장기주택마련저축	7년	1년 정기예금 이율		

주) ① 기본고시금리 기준
 ② 일반우대금리 기준

(3) 금리 결정체계

- 각 리스크 관리위원회에서 결정함.

31. 타금융기관과의 거래내역

(단위 : 억원)

구 분	조 달		운 용	
	과 목	금 액	과 목	금 액
국 내 은 행			보통예치금	6
기타금융기관				
소 계				
중 앙 회			중앙회예치금	330
			지급준비예치금	171
합 계				507

주) 거래 금융기관을 별도로 명시

32. 준법감시인 제도

1) 준법감시인의 개념

일반적으로 고객재산의 선량한 관리자로서 회사의 임직원 모두가 제반법규를 철저히 준수하도록 사전 또는 상시적으로 통제, 감독하는 것을 의미한다.

2) 준법감시인의 역할 및 운영현황

내부통제기준(법령을 준수하고 자산운영을 건정하게 하며 거래자를 보호하기 위하여 임,직원이 그 직무를 수행함에 있어 따라야 할 기본적인 절차와 기준)의 준수여부를 점검하고, 내부통제 기준을 위반하는 경우 조사하여 감사에 보고하는 자를 준법감시인이라 규정(법 22의 3) 당 저축은행은 준법감시인 1인으로 하여금 내부통제기준 준수여부를 점검하고 있다.

33. 내부통제

1) 감사의 기능과 역할

- 당 저축은행의 회계와 업무를 감사하고 영업에 관한 보고를 요구, 재산상태를 조사한다.
 - ① 정기감사 : 업무 전반에 대한 종합 감사(경영,재무, 준법, 업무)
 - ② 일상감사 : 상근감사위원 - 일상감사사항, 내부통제
감사인 - 전표, 제원장, 시재, 예치금 등
 - ③ 특별감사 : 필요시 특정분야
 - 외부감사인 선임의 승인
 - 관계법령 또는 정관에서 정한 사항과 이사회가 위임한 사항의 처리

2) 내부감사부서 검사방향

체계적이고 실질적인 감사업무를 수행하여 은행 회계업무의 신뢰도를 높이고 철저한 리스크관리로 경영의 안정성도모 내부통제, 안전관리의 철저로 대내외 금융사고의 미연방지와 안전관리의 기능을 강화하고자 한다.

3) 감사빈도

- ① 종합감사 : 년중 1회
- ② 일상감사 : 매일, 수시
- ③ 특별감사 : 필요시

4) 감사조직(인원, 경직 등) 및 활동내역

- 감사실장(1명 전담) : 일일 일상 감사 및 업무전반에 대한 종합 감사 업무
- 준법감시인(1명 전담) : 내부통제 관련 업무

5) 여신심사위원회 및 감리부서의 구성·세부운영기준·운영실정

- 여신심사위원회

위원구성 : 심사위원장1, 심사위원3 (총 4인 구성)

시행일자 : 2003년 1월 2일

운영기준 : 8억원 초과 여신취급의 가,부 결정

8억원 이하 대출취급건 중 환가성이 의문시 되는 담보물에 대한 개별적인 취급 가부결정
준법감시인 배석, 의견개시

운영실적 : 2025.1.1 ~ 2025.12.31 기간 중 심사위원회 회의 개최 295건 (가 261건, 부 34건)

- 여신감리실

위원구성 : 감리실장1 (총 1인 구성)

시행일자 : 2019년 6월 10일

운영기준 : 여신취급 및 심사부문과 분리, 독립적으로 이사회 또는 대표이사 직접보고

운영실적 : 2025.1.1 ~ 2025.12.31 기간 중 130건

(여신 취급 전후에 거래처의 신용도, 여신금액의 적정성, 회수가능성,
취급절차의 타당성, 자산구성의 적정성 등을 평가함.)

34. 기관경고 및 임원 문책사항

- 해당사항없음

34-1. 민원발생 건수

※ 동 민원건수는 중복·반복민원, 단순 질의성, 금융회사에 책임을 물을 수 없는 민원 등은 제외되어 있으므로 이용·활용 시 주의하시기 바랍니다.

※ 동 민원건수는 상호저축은행통일경영공시기준에 의거하여 작성되었습니다.

※ 대상기간

- 금 분기 : 2025년 4분기(2025.10.1~2025.12.31)

- 전 분기 : 2025년 3분기(2025.7.1~2025.9.30)

가. 민원건수

구 분	민원 건수			환산건수 ³⁾ (고객 만명당 건)			비고
	2025년 3분기 (전분기)	2025년 4분기 (금분기)	증감률 (%)	2025년 3분기 (전분기)	2025년 4분기 (금분기)	증감률 (%)	
자체민원 ¹⁾	0	0	-	-	-	-	
대외민원 ²⁾	1	5	500%	-	-	-	
합 계	1	5	500%	-	-	-	

주1) 서면 및 인터넷 홈페이지 등으로 접수된 민원

주2) 금융감독원 등 타 기관에 접수된 민원 중 이첩된 민원 또는 사실조회 요청한 민원. 단, 해당기관(금융감독원 등 타 기관)에서 이첩 또는 사실 조회 없이 직접 처리한 민원은 제외

주3) 환산 건수 = (전체 민원 건수 / 전체 고객 수) × 10,000

나. 유형별 민원건수

구 분		민원 건수			환산건수 (고객 만명당 건)			비고
		2025년 3분기 (전분기)	2025년 4분기 (금분기)	증감률 (%)	2025년 3분기 (전분기)	2025년 4분기 (금분기)	증감률 (%)	
유 형	수 신	0	0	-	-	-	-	
	여 신	1	5	500%	-	-	-	
	채권추심	0	0	-	-	-	-	
	기 타	0	0	-	-	-	-	
합 계		1	5	500%	-	-	-	

36. 직원대출 잔액

(단위 : 억원)

구 분	2025년도	2024년도
직원대출 잔액	0	0

37. 대주주 및 임원과의 거래내역

가. 신용공여¹⁾현황

* 직전분기대비

제57기 4분기말(금분기) : 2025년 12월말
 제57기 3분기말(직전분기) : 2025년 9월말
 (단위 : 백만원, %)

주주(또는 임원)명 ²⁾	주주(또는 임원) 및 특수관계인명 ³⁾	선임당시 신용공여 (A)	제57기 3분기말 (직전분기) 신용공여(B)	제57기 4분기말 (금분기) 신용공여(C)	증 감(증감율)		
					선임일 대비(C-A)	전년동기 대비(C-B)	
주주	()	본인			()	()	
		특수관계인			()	()	
		소계			()	()	
	()	본인		해당사항없음		()	()
		특수관계인				()	()
		소계				()	()
	합계	본인				()	()
		특수관계인				()	()
		소계				()	()
임원	()	본인			()	()	
		특수관계인			()	()	
		소계			()	()	
	()	본인				()	()
		특수관계인				()	()
		소계				()	()
	합계	본인				()	()
		특수관계인				()	()
		소계				()	()
총계	본인				()	()	
	특수관계인				()	()	
	계				()	()	

주) ① 상호저축은행법 제2조 제6호에서 정하는 신용공여를 말함

② 주주의 경우 상호저축은행법 제2조 제11호에 의한 대주주인 경우에 한하여 작성대상으로 함. 임원의 경우에는 ()에 선임연월과 직위(저축은행장, 사외이사 등)를 명시함. 신용공여가 없는 주주 및 임원의 경우에는 신용공여란에 '해당사항 없음'으로 명시함

③ 상호저축은행법시행령 제30조 제2항에서 정하는 주주(또는 임원)의 특수관계인임

나. 기타 주요 거래내역

(1) 부동산 매매 현황¹⁾

제57기 4분기말 : 2025년 12월말 현재

(단위 : 백만원)

주주(또는 임원)명 ²⁾		주주(또는 임원) 및 특수관계인명 ³⁾		거래구분 (매수/매도)	계약일자	거래액	비 고
주 주		본 인					
		특수 관계인					
		소 계					
		본 인					
		특수 관계인		해당사항없음			
		소 계					
임 원		본 인					
		특수 관계인					
		소 계					
		본 인					
		특수 관계인					
		소 계					
총 계		본 인					
		특수관계인					
		계					

주) ① 당해 회계연도중(2025년1월1일부터 2025년12월31일까지) 주주(또는 임원) 및 특수관계인과 이루어진 부동산 매매 내역을 대상으로 작성함

②, ③ 양식 '가'의 해당 각주와 동일

(2) 부동산 임대차 현황¹⁾

제57기 4분기말 : 2025년 12월말 현재

(단위 : 백만원)

주주(또는 임원)명 ²⁾	주주(또는 임원) 및 특수관계인명 ³⁾	거래구분 (임대/임차)	계약 체결일	계약 종료일	임대차 거래액		비고
					보증금	연 간 임대(차)료	
주	본 인						
	특수 관계인						
	소 계						
주	본 인						
	특수 관계인	해당사항없음					
	소 계						
임	본 인						
	특수 관계인						
	소 계						
원	본 인						
	특수 관계인						
	소 계						
총 계	본 인						
	특수관계인						
	계						

주) ① 보고서 작성 기준일 현재 주주(또는 임원) 및 특수관계인과 이행중에 있는 부동산 임대차계약을 대상으로 작성함
 ②, ③ 양식 '가'의 해당 각주와 동일

(3) 물품공급 및 용역계약 등 현황¹⁾

제57기 4분기말 : 2025년 12월말 현재

(단위 : 백만원)

주주(또는 임원)명 ²⁾		주주(또는 임원) 및 특수관계인명 ³⁾		거래내용 ⁴⁾	거래일자	물품공급(또는 용역계약)액	비 고
주		본 인					
		특수 관계인					
		소 계					
주		본 인					
		특수 관계인		해당사항없음			
		소 계					
임		본 인					
		특수 관계인					
		소 계					
원		본 인					
		특수 관계인					
		소 계					
총 계		본 인					
		특수관계인					
		계					

주) ① 당해 회계연도중(2025년1월1일부터 2025년12월31일까지) 주주(또는 임원) 및 특수관계인으로부터 물품을 공급받거나 용역을 제공받은 거래 등을 대상으로 작성함

②,③ 양식 '가'의 해당 각주와 동일

④ ○○물품공급, ○○용역계약 등으로 표시함

(4) 주식거래 현황¹⁾

제57기 4분기말(금분기) : 2025년 12월말
 제56기 4분기말(전년동기) : 2024년 12월말
 (단위 : 백만원, 천주)

주주(또는 임원)명 ²⁾	주주(또는 임원) 및 특수관계인명 ³⁾		제56기말 (전기)		매 수		매 도		제57기 4분기말 현재		비고
			B/S상 잔액	보유량	거래 금액	거래 수량	거래금 액	거래수 량	B/S상 잔액	보유량	
주	본 인										
	특수 관계인										
	소 계										
주	본 인										
	특수 관계인			해	당	사	항	없	음		
	소 계										
임	본 인										
	특수 관계인										
	소 계										
원	본 인										
	특수 관계인										
	소 계										
총 계	본 인										
	특수관계인										
	계										

주) ① 당해 회계연도중(2025년1월1일부터 2025년12월31일까지) 주주(또는 임원) 및 특수관계인이 발행한 주식을 매수 또는 매도한 거래(장기투자목적으로 매수 또는 매도한 거래를 제외함)를 대상으로 작성함

②, ③ 양식 '가'의 해당 각주와 동일

38. 대주주 발행주식 취득 현황

(단위 : 백만원)

주주구분	발행회사	전분기말 보유현황				취득내역					처분내역					분기말 보유현황										
		회사명	대주주와의관계	주식수	지급예취득금액(A)	시가	취득일자	취득주식수	취득금액	취득방법 ²⁾	1주당취득금액	취득금액(B)	처분일자	처분주식수(C)	처분방법 ²⁾	1주당처분금액(D)	1주당취득금액(E)	1주당장부금액(F)	처분손익{C*(D-F)}	주식수	지급예취득금액	취득금액(A+B-C*E)	시가			
대주주명	소계																									
	합계																									
	소계																									
	합계																									
	총계																									

주1) 저축은행의 최대주주, 주요주주 여부를 기재

2) 장내거래, 장외거래 등을 구분기재

* 참고조문 : 상호저축은행법 제12조의2, 동법 시행령 제9조의4, 상호저축은행업감독규정 제23조의3

39. 주식매수선택권 부여내용

가. 주식매수선택권 부여·행사현황

(단위 : 주, 원)

부여 받은자	관계	부여일	부여 방법	주식의 종류	변동수량			미행사수 량	행사 기간	행사 가격	증가
					부여	행사	취소				
				해당	사항	없음					
합 계	-	-	-	-							

나. 주식매수선택권 부여 조건

- (1) 행사가격
- (2) 행사수량
- (3) 기 타

다. 연중 주식매수선택권, 부여, 행사 및 취소

(1) 부여

(가) 주주총회 특별결의

부여일	직위	성명	주식의 종류	기부여 주식수	부여 주식수	행사 기간	행사 가격	행사 조건	부여시 현재가치	발행주식 총수	주총 부여 한도
				해당	사항	없음					

(나) 이사회 결의

부여일	직위	성명	주식의 종류	기부여 주식수	부여 주식수	행사 기간	행사 가격	행사 조건	부여시 현재가치	발행주식 총수	이사회 결의 부여한도
				해당	사항	없음					

(2) 행사

행사일	직위	성명	주식의 종류	부여 주식수	행사 주식수	잔여 주식수	부여시 행사가격	최종 행사가격	행사시 주가	행사 이익
				해당	사항	없음				

(3) 취소

취소일	직위	성명	주식의종류	부여주식수	취소주식수	잔여주식수	취소사유
			해당	사항	없음		

40. 상품이용시 유의사항

- 1) 저축은행거래는 실명에 의해야 합니다.
- 2) 대출신청에 대하여는 우리 상호저축은행의 소정의 심사절차를 거친 후에 대출여부가 결정됩니다.
- 3) 대출의 이용은 채무자 본인의 수입 등으로부터 무리 없이 변제가 될 수 있도록 계획적으로 하여주시오
- 4) 담보부 여신의 이용 시에는 담보가격이 하락하면 담보제공을 요구할 수 있습니다.

41. 수수료

부 분	수수료명칭	구 분	금 액
수 신	은행조회서 수수료	은행조회서 발급 요청하는 경우	건당 10,000원
	제사고신고 처리수수료	변경 및 재발행, 수표사고신고 등	고객별 1,000원
	제증명서 발급수수료	예금잔액증명서, 주식납입보관증, 기타증명서, 확인서	건당 1,000원
	보관어음수수료	부도 및 반환수수료	건당 2,000원
	실시간타행수표 지급수수료	정액권 타행 자기앞수표 실시간 지급 요청시	건당 1,000원
	부도처리수수료(자기앞)	10만원권 제외(자기앞)	건당 5,000원
여신	부채잔액증명서	부채잔액증명서 발급 요청하는 경우	건당 5,000원
	금융거래확인서	금융거래확인서 발급 요청하는 경우	건당 5,000원
	은행조회서수수료	은행조회서 발급 요청하는 경우	건당 30,000원
	상환수수료	추가약정 된 여신 중 기한 전 원금상환	최대 1% 범위내에서 별도로 정함
전자금융	OTP 재발급 수수료	OTP 재발행시	건당 5,000원
	인터넷계좌 통장발급수수료	인터넷 뱅킹 계좌에 대한 통장 발급시	건당 5,000원
기타	타행 송금 수수료	타 은행 송금시	600~3,000원

42. 주요용어해설

(1) 위험가중자산대비 자기자본비율(BIS 비율)

자기자본비율은 상호저축은행 재무구조의 건전성을 나타내는 비율로서 다음과 같이 산출되며 금융감독원이 제정한 상호저축은행감독업무시행세칙 별표 1 에 의하여 산출되며 지도비율은 5% 이상입니다

- 자기자본비율 = 자기자본/위험가중자산 ×100

(2) 업무이익

업무이익은 총수익에서 제경비(평가성총당금 및 법인세비용 제외)를 차감한 이익으로서 상호저축은행의 영업수익력을 나타내는 지표이며, 다음 2 가지 방식으로 구해집니다.

- 업무이익 = {총수익 - 총경비(법인세비용 및 대손·퇴직·지급보증총당금 적립액 제외) - 제총당금 환입액}
- 업무이익 = 당기순이익 + 법인세비용 + 대손·퇴직·지급보증총당금 적립액 - 제총당금 환입액

(3) 유동성자산 비율

유동성자산 비율은 상호저축은행의 지급능력을 표시하는 지표로서 상호저축은행 감독업무시행세칙 별표 7 계량지표의 산정기준에 따라 계산됩니다.

- 유동성자산 비율 = 유동성자산/유동성부채×100(평잔기준)
- * 유동성비율 = (유동성자산/유동성부채)×100
- * 유동성자산: 정상분류 대출채권중에서 3 개월이내 만기도래액(콜론 포함) 잔존만기 3 개월 이내의 유가증권[시장성 있는 유가증권(상장·협회등록 유가증권)은 시가평가후 포함]의 합계액. 단, 요주의 이하 분류대상 자산은 제외
- * 유동성부채: 예수금 + 표지어음예수금 + 차입금(경영정상화 장기차입금 제외) + 콜머니

(4) 고정자산 비율

상호저축은행이 업무에 사용하기 위하여 취득한 토지 및 건물등 취득액과 자기 자본과의 비율을 나타낸 것으로 감독업무시행세칙<별표 7> 계량지표의 산정기준에 따라 계산됩니다.

- 고정자산비율 = 고정자산/자기자본×100
- * 고정자산: 업무용토지·건물, 건설중인자산, 임차보증금 등의 합계액에서 임대보증금 및 업무용건물 등의 감가상각총당금을 제외한 금액
- * 자기자본: 대차대조표상 자본총계

(5) 예대금리차

예대금리차는 대출금 수익율에서 예수금 비용율을 차감한 것으로 상호저축은행의 대출금의 건전성과 저코스트의 자금조달 능력을 표시하여 상호저축은행의 이익창출능력을 나타내는 지표로서 사용됩니다

- 예대금리차 = 대출금 평균이자율 - 예수금 평균이자율
- * 대출금 평균이자율 = 대출금이자/대출금평잔×100
- * 예수금 평균이자율 = (예수금이자 + 표지어음예수금이자)/(예수금평잔 + 표지어음예수금평잔)×100

(6) 부실여신

부실여신은 상호저축은행의 총여신 중 회수의문과 추정손실을 합한 것으로 총여신 대비 그 비율이 낮을수록 상호저축은행의 자산 건전성이 양호함을 나타냅니다.

◦ 총여신: 대출금 + 여신성가지급금

* 회수의문: 총여신액중 손실발생이 예상되나현재 그 손실액을 확정할 수 없는 담보부족여신액

* 추정손실: 총여신액중 회수불능이 확실하여 손비처리가 불가피한 담보부족 여신액

(7) 고정이하분류여신

고정이하분류여신은 상호저축은행의 총여신중 고정, 회수의문과 추정손실을 합한 것으로 총 여신 대비 그 비율이 낮을수록 상호저축은행의 자산 건전성이 양호함을 나타냅니다.

* 고정: 총여신액 중 금융거래내용과 신용상태 및 경영내용이 불량한 거래처에 대한 총여신 중 회수예상가액 해당 여신

43. 감사보고서

‘별첨’

44. 재무상태표

‘별첨’

45. 손익계산서

‘별첨’

46. 자본변동표

‘별첨’

47. 이익잉여금(결손금)처분계산서

‘별첨’

48. 현금흐름표

‘별첨’

49. 주식사항

‘별첨’

50. 연결감사보고서

- 해당사항없음

51. 연결재무상태표

- 해당사항없음

52. 연결손익계산서

- 해당사항없음

53. 연결자본변동표

- 해당사항없음

54. 연결이익잉여금(결손금)처분계산서

- 해당 사항 없음

55. 연결현금흐름표

- 해당 사항 없음

56. 연결재무제표 주석사항

- 해당 사항 없음